

KUPNÍ SMLOUVA
č. 1554/2016
**uzavřená podle § 2079 a násl.
zákona č. 89/2012 Sb., občanský zákoník**

Smluvní strany

Mendelova univerzita v Brně

se sídlem: Zemědělská 1665/1, Brno 613 00

zřízená zákonem č. 111/1998 Sb., o vysokých školách a o změně a doplnění dalších zákonů (zákon o vysokých školách), ve znění pozdějších předpisů

IČO: 62156489

DIČ: CZ62156489

zastoupena: prof. RNDr. Ladislavem Havlem, CSc., rektorem

bankovní spojení: Komerční banka, a.s.; č. účtu: 7200300237/0100

dále jen „**kupující**“ na jedné straně

a

název: CZECH IMAGE GROUP s.r.o.

se sídlem: Šámalova 1537/60a, 615 00 Brno

zapsaná u Krajského soudu v Brně, v odd. C, č. vl. 70808

IČ: 29282551

DIČ: CZ29282551

Jednající: Ing. Radovan Blaška, MBA

zástupce prodávajícího oprávněný jednat ve věcech technických: Kateřina Papežová

bankovní spojení: UniCredit Bank, a.s., č.ú.: 2106520986/2700

kontaktní email: katka@czechimage.cz

kontaktní telefon: 602 552 173

dále jen „**prodávající**“ na straně druhé

uzavírají spolu níže uvedeného dne, měsíce a roku tuto kupní smlouvu (dále také jen „smlouva“):

I. Preambule

- I.1 Smlouva je uzavírána na základě výběrového řízení s názvem „**Dodávka propagačních předmětů – rozděleno na části 2016**“, v rámci kterého se v příslušné části prodávající stal vybraným uchazečem (dále jen „**výběrové řízení**“ nebo rovněž „**veřejná zakázka**“). Smluvní strany smlouvy jsou v pochybnostech povinny vykládat smlouvu v souladu se zadávacími podmínkami uváděného výběrového řízení a obsahem nabídky, která byla do tohoto výběrového řízení prodávajícím podána.
- I.2 Účelem smlouvy je zejména zabezpečení řádného a včasného plnění požadavků jednotlivých fakult a pracovišť Kupujícího.

II. Předmět smlouvy

- 2.1 Prodávající se zavazuje, že kupujícímu odevzdá věc, která je předmětem koupě, a umožní mu nabytí vlastnické právo k této věci, a že splní další s tím související závazky uvedené ve smlouvě. Kupující se zavazuje, že věc převezme a zaplatí prodávajícímu kupní cenu.
- 2.2 Jakost, provedení a další specifikace a vlastnosti věci včetně množstevních požadavků jsou ujednány v přílohách č. 1 této smlouvy dle toho, na jaké části podává prodávající nabídku.
- 2.3 Závazek prodávajícího odevzdat věc zahrnuje i:
- a) povinnost věc řádně zabalit, aby nedošlo k jejímu poškození při přepravě a běžné manipulaci,
 - b) dopravu věci na místo jejího odevzdání,
 - c) předání dokladů, které jsou nutné k užívání věci, zejména instrukcí a návodů k obsluze a údržbě věci, provozních manuálů a ostatních dokumentů nezbytných pro provoz věci, a příp. dalších dokladů, které se k věci jinak vztahují, (dále jen „doklady k věci“).
- 2.4 Prodávající prohlašuje, že:
- a) je výlučným vlastníkem věci, kterou kupujícímu odevzdá,
 - b) věc je nová, tzn. nikoli dříve použitá, a to ani repasovaná,
 - c) věc odpovídá této smlouvě; tzn., že má vlastnosti, které si strany ujednaly, a chybí-li ujednání, takové vlastnosti, které prodávající nebo výrobce popsal nebo které kupující očekával s ohledem na povahu věci a na základě reklamy jimi prováděné, že se hodí k účelu, který vyplývá zejména z této smlouvy, že vyhovuje požadavkům právních předpisů, že je bez jakýchkoli jiných vad, a to i právních, a má-li být na základě této smlouvy odevzdáno více věcí, že věci odevzdá v odpovídajícím množství.

- 2.5 Pokud jsou k řádnému a včasnému splnění požadavků kupujícího uvedených v této smlouvě potřebné i další dodávky či služby ve smlouvě výslovně neuvedené, je prodávající povinen tyto dodávky či služby na své náklady obstarat či provést jako součást závazku odevzdat věc bez dopadu na kupní cenu.

III.

Termín, způsob a místo plnění

- 3.1 Prodávající se zavazuje dodat věc kupujícímu ve lhůtě do 3 týdnů od potvrzení objednávky prodávajícím.
- 3.2 Objednávku zašle kupující na kontaktní e-mail prodávajícího uvedený v záhlaví této smlouvy. Prodávající potvrdí objednávku do 2 pracovních dnů; po uplynutí této lhůty se má za to, že byla objednávka potvrzena.
- 3.3 Objednávka bude obsahovat vedle obecného popisu požadovaného plnění alespoň
- specifikaci požadavků v souladu s přílohou č. 1, případně další podklady nezbytné k řádnému plnění smlouvy
 - identifikační údaje kupujícího
 - kontaktní osobu za kupujícího (e-mailová adresa a mobilní telefonní číslo), se kterou mohou být řešeny případné nejasnosti.
- 3.4 Jako místo plnění této Smlouvy jsou stanovena tato místa:
- Část 1: Agronomická fakulta Mendelovy univerzity v Brně, Zemědělská 1/1665, 613 00 Brno; kontaktní osoba Ing. Dagmar Dvořáková, +420 545 133 001; dagmar.dvorakova.daf@mendelu.cz; Ing. Daniel Falta, Ph.D.; +420 545 133 214; daniel.falta@mendelu.cz
 - Část 2: Fakulta regionálního rozvoje a mezinárodních studií, tř. Generála Píky 7, 613 00 Brno; kontaktní osoba Ing. Alice Kozumplíková, Ph.D., +420 545 136 282; alice.kozumplikova@mendelu.cz
 - Část 3: Institut celoživotního vzdělávání, Zemědělská 5, 613 00 Brno; kontaktní osoba Ing. Martina Urbánková, +420 545 135 227; martina.urbankova@mendelu.cz
 - Část 4: Mendelova univerzita v Brně, Kancléřství PR, Zemědělská 1/1665, 613 00 Brno; kontaktní osoba Bc. Iva Linhartová, +420 545 135 227; iva.linhartova@mendelu.cz
 - Část 5: Zahradnická fakulta Mendelovy univerzity v Brně, Valtická 337, 691 44 Lednice; kontaktní osoba Ing. Jiří Martinek, Ph.D., +420 519 367 276; jiri.martinek@mendelu.cz



- Část 6: Provozně ekonomická fakulta Mendelovy univerzity v Brně, Zemědělská 1/1665, 613 00 Brno; kontaktní osoba Silvie Ryšavá; +420 545 132 722, silvie.rysava@mendelu.cz; Ing. Veronika Ševelová; +420 545 132 798; veronika.sevelova@mendelu.cz
- Část 7: Mendelova univerzita v Brně, Správa kolejí a menz, Kohoutova 1550/11, 613 00 Brno; kontaktní osoba Zuzana Daňková; +420 541 421 538; dankova@mendelu.cz
- Část 8: Mendelova univerzita v Brně, Oddělení mezinárodních vztahů a internacionalizace Rektorát, Zemědělská 1/1665, 613 00 Brno; kontaktní osoba Mgr. Michaela Veselá; +420 545 135 151, michaela.vesela@mendelu.cz
- Část 9: Lesnická a dřevařská fakulta, Zemědělská 3/1665, 613 00 Brno; kontaktní osoba Blanka Dobešová; + 420 545 134 001; dobesova@mendelu.cz, Lenka Petrášová; +420 545 134 149, lenka.petrasova@mendelu.cz; Dagmar Harazimová; +420 545 134 025, dagmar.harazimova@mendelu.cz
- Část 10: Mendelova univerzita v Brně, Stavební oddělení – budova L, Zemědělská 1/1665, 613 00 Brno; kontaktní osoba Markéta Klanicová, +420 545 135 161; marketa.klanicova@mendelu.cz
- Část 11: ŠLP Křtiny, 679 05 Křtiny 175; kontaktní osoba Mgr. Šárka Veselá; +420 516 439 339; sarka.vesela@slpkrtiny.cz

IV.

Cena zboží a platební podmínky

4.1 Cena byla stanovena dohodou smluvních stran, je cenou konečnou dle cenové nabídky prodávajícího ze dne: 21.4.2016, která činí:

Celková cena za část 11 bez DPH: 20 925,-Kč

slovy: dvacet tisíc devětsetdvacetpět korun českých

DPH celkem: 4 394,-Kč

Celková cena včetně DPH: 25 319,-Kč

4.2 Uchazeč v bodě 4.1 této smlouvy vyplní cenu u těch částí veřejné zakázky, na kterou podává nabídku. Nepodává-li nabídku na některou z výše uvedených částí, nechá tuto část nevyplněnou.

4.3 V kupní ceně dle č. 4.1 jsou zahrnuty veškeré náklady prodávajícího související s řádným plněním této smlouvy (např. pořizovací náklady, DPH, clo, náklady související s dopravou, náklady související s balením apod.). Pokud zákon č. 235/2004 Sb., o dani z přidané hodnoty, ve znění pozdějších předpisů (dále jen „zákon o DPH“) bude v době uskutečnění zdanitelného plnění prodávajícího změněn, bude prodávající připočítávat k dohodnuté kupní ceně daň z přidané hodnoty v procentní sazbě odpovídající zákonné úpravě zákona o DPH k datu uskutečnění zdanitelného plnění.

- 4.4 Prodávající přebírá nebezpečí změny okolností ve smyslu § 1765 odst. 2 zákona č. 89/2012 Sb., občanský zákoník (dále jen „občanský zákoník“).
- 4.5 Zaplacení kupní ceny bude provedeno bezhotovostně po převzetí plnění kupujícím na základě prodávajícím vystavených daňových dokladů (faktur), a to na bankovní účet uvedený na těchto daňových dokladech (fakturách). Kupující neposkytuje zálohy.
- 4.6 Daňový doklad (fakturu) doručí prodávající kupujícímu v jednom výtisku neprodleně, nejpozději však do 14 dnů ode dne převzetí zboží kupujícím, na adresu kupujícího. Kupující zaplatí kupní cenu dle daňového dokladu (faktury) do 30 dnů ode dne jeho prokazatelného obdržení. Za den splnění platební povinnosti se považuje den odeslání příkazu do banky kupujícího k dílčímu plnění z účtu kupujícího ve prospěch prodávajícího.
- 4.7 Daňový doklad (faktura) musí obsahovat zejména všechny náležitosti stanovené zákonem o DPH. Součástí každého daňového dokladu (faktury) bude originál dodacího listu podepsaný při převzetí zboží zástupcem kupujícího a originál příslušné oboustranně potvrzené objednávky dílčího plnění.
- 4.8 Kupující je oprávněn před uplynutím lhůty splatnosti vrátit daňový doklad (fakturu), který neobsahuje požadované náležitosti, není doložen požadovanými nebo úplnými doklady, nebo obsahuje nesprávné cenové údaje.
- 4.9 Ve vráceném daňovém dokladu musí kupující vyznačit důvod vrácení daňového dokladu. Prodávající je povinen vystavit nový daňový doklad s tím, že oprávněným vrácením daňového dokladu přestává běžet původní lhůta splatnosti daňového dokladu a běží nová lhůta stanovená v čl. 4.6 smlouvy ode dne prokazatelného doručení opraveného a všemi náležitostmi opatřeného daňového dokladu kupujícímu.

V.

Další práva a povinnosti smluvních stran, předání a převzetí zboží

- 5.1 Věc předá prodávající kupujícímu nejpozději v poslední den lhůty plnění stanovené v odst. 3.1 smlouvy v místě plnění, které je sjednáno v odst. 3.4 smlouvy a upřesněno v konkrétní objednávce. Vlastnické právo nabývá kupující převzetím věci.
- 5.2 Předáním věci prodávajícím kupujícímu se rozumí vyložení věci prodávajícím v místě plnění z dopravního prostředku a převzetí tohoto zboží kupujícím.
- 5.3 Při předání věci bude za účasti obou smluvních stran provedena jeho prohlídka, jejíž součástí bude zejména kontrola úplnosti a stavu všech položek. Prohlídku věci za

kupujícího provede zástupce kupujícího uvedený na objednávce. Po provedené prohlídce:

- a) Kupující dodávanou věc převezme, nevykazuje-li věc žádné viditelné vady, zejména mechanické poškození. Za kupujícího převezme věc zástupce kupujícího uvedený na objednávce, který při převzetí dodávané věci doplní na všechny výtisky dodacího listu předložené prodávajícím datum, připojí svůj podpis a ponechá si jeden výtisk dodacího listu.
- b) Kupující věc nepřevzme, pokud věc nebude dodána v požadovaném množství, jakosti, druhu a provedení. O odmítnutí bude sepsán oběma stranami zápis.

5.4 Prodávající je dále povinen:

- a) dodržovat pravidla publicity v rozsahu požadovaném příslušnými předpisy pro plnění veřejné zakázky, pokud kupujícímu vznikne tato potřeba;
 - b) umožnit kupujícímu provést kontrolu veškerých dokladů souvisejících s plněním smlouvy; a
 - c) umožnit všem subjektům oprávněným k výkonu kontroly projektu, z jehož prostředků je dodávka hrazena, provést kontrolu dokladů souvisejících s plněním zakázky, a to po dobu danou právními předpisy ČR k jejich archivaci (zákon č. 563/1991 Sb., o účetnictví, ve znění pozdějších předpisů a zákon o DPH) minimálně však do 31. 12. 2026 a po tuto dobu doklady související s plněním této zakázky archivovat.
- 5.5 Zadavatel si vyhrazuje právo, aby dodavatel předložil v předstihu před vlastní dodávkou vzorky všech propagačních předmětů v rámci požadovaného plnění.
- 5.6 Objednatel dodané vzorky otestuje a sdělí dodavateli výsledek do 3 pracovních dnů od dodání vzorků.
- 5.7 Zástupce dodavatele má právo zúčastnit se testování dodaných vzorků.
- 5.8 Jestliže dodané vzorky nesplní požadavky stanovené příslušnou technickou specifikací, bude dodavatel povinen předložit jiné vzorky.
- 5.9 Jestliže nedojde k odsouhlasení nabízených propagačních předmětů do 5 pracovních dnů od dodání první sady vzorků, má objednatel právo odstoupit od smlouvy.

VI.

Práva z vadného plnění

- 6.1. Věc je vadná, neodpovídá-li smlouvě.
- 6.2. Práva kupujícího z vadného plnění zakládá vada, kterou má věc v době jejího odevzdání, v době mezi odevzdáním věci a počátkem běhu záruční doby nebo v záruční době.
- 6.3. Záruka za jakost



- a) Smluvní strany sjednávají, že věc bude odpovídat smlouvě i po smluvenou záruční dobu.
- b) Minimální délka záruční doby u položek, u nichž je záruční doba požadována, je stanovena v souladu s příslušným ustanovením Občanského zákoníku; je-li pro věc nebo její část v záručním listu nebo jiném prohlášení o záruce uvedena záruční doba delší, platí tato delší záruční doba. Prodávající má povinnosti z vadného plnění nejméně v takovém rozsahu, v jakém trvají povinnosti z vadného plnění výrobce věci.
- c) Záruční doba začíná běžet ode dne převzetí věci kupujícím. Je-li věc kupujícím převzata s alespoň jednou vadou, počíná záruční doba běžet až dnem odstranění poslední vady. Podobně byla-li věc kupujícím převzata i přes to, že prodávající neodevzdal některou z věcí ve smluvené lhůtě, počíná záruční doba běžet až dnem odevzdání chybějící věci.

6.4 Neodpovídá-li věc smlouvě, má kupující právo zejména na

- a) odstranění vady dodáním nové věci bez vad, pokud to není vzhledem k povaze vady nepřiměřené; pokud se vada týká pouze součásti věci, může kupující požadovat jen výměnu součásti,
- b) odstranění vady opravou věci, je-li vada opravou odstranitelná,
- c) odstranění vady dodáním chybějící součásti věci nebo, mělo-li být na základě smlouvy odevzdáno více věcí, dodáním chybějící věci,
- d) přiměřenou slevu z kupní ceny,
- e) odstoupení od smlouvy.

Kupující je oprávněn zvolit si a uplatnit kterékoli z uvedených práv dle svého uvážení, případně zvolit a uplatnit kombinaci těchto práv.

6.5 Reklamacе vad věci

- a) Požadavek na odstranění vad kupující uplatní u prodávajícího nejpozději poslední den záruční doby, a to písemným oznámením (dále také jen „reklamacе“) doručeným k rukám kontaktní osoby prodávajícího. I reklamacе odeslaná kupujícím poslední den záruční doby se považuje za včas uplatněnou.
- b) V reklamaci kupující uvede alespoň:
 1. popis vady věci nebo informaci o tom, jak se vada projevuje,
 2. způsob, jakým požaduje vadu věci odstranit.

Neuvede-li kupující, jakým způsobem požaduje vadu odstranit, má se za to, že požaduje provedení opravy věci, příp. dodání nové věci bez vad, není-li vada věci opravou odstranitelná.

6.6 Prověření reklamacе prodávajícím

- a) Prodávající se zavazuje prověřit reklamaci a **do 2 (slovy: dvou) pracovních dnů** ode dne jejího doručení oznámit kupujícímu, zda reklamaci uznává. Pokud tak prodávající v uvedené lhůtě neučiní, má se za to, že reklamaci uznává a že vadu odstraní v souladu se smlouvou.

- b) I v případech, kdy prodávající reklamaci neuzná, je povinen vadu odstranit. V takovém případě prodávající kupujícího písemně upozorní, že se vzhledem k neuznání reklamace bude domáhat úhrady nákladů na odstranění vady od kupujícího.
- 6.7 Prodávající je povinen odstranit reklamované vady věci nejpozději **do 5 (slovy: pěti) pracovních dní** od doručení reklamace.
- 6.8 Doba od uplatnění práva z odpovědnosti prodávajícího za vady věci a ze záruky za jakost věci se až do odstranění vady do záruční doby nepočítá.
- 6.9 V případě, že prodávající neoprávněně odmítne odstranit vadu věci, nebo vadu, na kterou se vztahuje záruka za jakost věci, nebo je v prodlení s odstraněním těchto vad, je kupující oprávněn tyto vady odstranit prostřednictvím třetí osoby, a to na náklady prodávajícího.
- 6.10 Kupující má právo na úhradu nutných nákladů, které mu vznikly v souvislosti s uplatněním práv z odpovědnosti prodávajícího za vady věci a ze záruky za jakost věci. Kupující uplatní svůj nárok na úhradu těchto nákladů písemnou výzvou na kontaktní adresu prodávajícího. Prodávající je povinen provést úhradu do 21 dnů od doručení této výzvy.

VII.

Smluvní pokuta, náhrady škody

- 7.1 V případě prodlení prodávajícího se splněním povinnosti ve lhůtách dle smlouvy má kupující právo na úhradu smluvní pokuty ve výši 0,05 % z celkové smluvní ceny plnění (včetně DPH) za každý i započatý den prodlení s jeho splněním.
- 7.2 V případě nedodržení dohodnuté lhůty pro odstranění vady věci dle čl. 6.7 této smlouvy se prodávající zavazuje kupujícímu zaplatit smluvní pokutu ve výši 0,05 % z celkové smluvní ceny plnění (včetně DPH) za každý i započatý den.
- 7.3 Kupující uplatní nárok na smluvní pokutu a její výši písemnou výzvou u prodávajícího zaslanou na kontaktní adresu uvedenou v záhlaví smlouvy. Prodávající je povinen zaplatit uplatněnou smluvní pokutu do 10 dnů od doručení výzvy.
- 7.4 Smluvní pokutu zaplatí prodávající bez ohledu na to, vznikla-li kupujícímu škoda. Náhrada škody je vymahatelná samostatně v plné výši vedle smluvní pokuty.
- 7.5 V případě neplnění předmětu smlouvy z důvodů neležících na straně kupujícího se prodávající zavazuje nahradit veškeré škody (zejména vrácení dotací a pokuty), které nájemci v této souvislosti vzniknou.

VIII. Zánik Smlouvy

Smluvní strany se dohodly na tom, že smlouva zaniká vedle případů stanovených občanským zákoníkem, také:

- 8.1 dohodou smluvních stran spojenou se vzájemným vyrovnáním účelně vynaložených nákladů.
- 8.2 jednostranným odstoupením od smlouvy ze strany kupujícího pro její podstatné porušení prodávajícím, kterým se rozumí zejména:
 - a) prodlení prodávajícího s plněním smlouvy,
 - b) neoprávněné odmítnutí prodávajícího odstranit vadu předmětu smlouvy
 - c) opakované porušení povinností prodávajícího vyplývajících z této smlouvy
 - d) odmítnutí prodávajícího dodat požadované plnění
- 8.3 Smlouvu je možné rovněž vypovědět kteroukoliv ze smluvních stran písemnou výpovědí, která činí 1 měsíc a začíná běžet prvním dnem měsíce následujícího po měsíci, ve kterém byla výpověď doručena druhé smluvní straně.

IX. Vyšší moc

- 9.1 Za okolnosti vylučující odpovědnost smluvních stran za prodlení s plněním smluvních závazků dle smlouvy (vyšší moc) jsou považovány takové překážky, které nastanou nezávisle na vůli povinné smluvní strany a brání jí ve splnění její smluvní povinnosti, jestliže nelze rozumně předpokládat, že by povinná smluvní strana takovou překážku nebo její následky odvrátila nebo překonala, a dále, že by v době vzniku smluvních závazků smlouvy vznik nebo existenci těchto překážek předpokládala.
- 9.2 Za překážky dle bodu 9.1 smlouvy se výslovně považují živelné pohromy, jakákoliv embarga, občanské války, povstání, válečné konflikty, teroristické útoky, nepokoje nebo epidemie. Za živelné pohromy se zejména považují požár, úder blesku, povodeň nebo záplava, vichřice nebo krupobití, sesuv nebo zřícení lavin, skal, zemin nebo kamení. Za okolnost vylučující odpovědnost prodávajícího se výslovně nepovažuje jakýkoliv problém prodávajícího s plněním jeho subdodavatelů.
- 9.3 Nastanou-li okolnosti vylučující odpovědnost jedné ze smluvních stran, které způsobí či mohou způsobit podstatné zpoždění jakéhokoliv termínu podle smlouvy, či zánik nebo zrušení závazků podle smlouvy, jsou smluvní strany povinny se neprodleně o těchto okolnostech vylučujících odpovědnost informovat a vstoupit do jednání ohledně řešení vzniklé situace. Proávající ani kupující nejsou oprávněni takto vzniklé situace jakkoliv zneužít ve svůj prospěch a jsou povinni v dobré víře usilovat o dosažení přijatelného řešení pro obě smluvní strany v co nejkratší době. V případě porušení této

povinnosti spolupracovat kteroukoliv smluvní stranou, je tato smluvní strana v prodlení s plněním svých povinností dle smlouvy.

9.4 V případě, že nedojde k dohodě smluvních stran, termíny plnění jednotlivých povinností podle smlouvy dotčené okolností vylučující odpovědnost se prodlužují o dobu, po kterou okolnost vylučující odpovědnost trvala.

9.5 Odpovědnost nevylučuje překážka, která vznikla teprve v době, kdy povinná strana byla v prodlení s plněním své povinnosti, či vznikla z jejich hospodářských poměrů.

9.6 Účinky okolnosti vylučující odpovědnost jsou omezeny pouze na dobu, dokud trvá příslušná překážka, s níž jsou tyto účinky spojeny.

X.

Závěrečná ustanovení

10.1 Právní vztahy smlouvou neupravené se řídí příslušnými ustanoveními občanského zákoníku.

10.2 V případě, že nastane rozpor mezi smlouvou a její přílohou, budou přednostně aplikována ustanovení smlouvy.

10.3 Prodávající souhlasí se zveřejněním smlouvy.

10.4 Změny a doplňky smlouvy lze činit pouze písemnými číslovanými dodatky, podepsanými oběma smluvními stranami po předchozím projednání.

10.5 Případné spory ze smlouvy budou nejprve řešeny smírnou cestou.

10.6 Smlouva je pro každou část předmětné zakázky vyhotovena ve čtyřech stejnopisech, z nichž každá smluvní strana obdrží po dvou.

10.7 Smluvní strany si text přečetly a prohlašují, že tato smlouva vyjadřuje jejich pravou a svobodnou vůli a že nebyla sjednána v tísní ani za jinak nápadně nevýhodných podmínek, což stvrzují svými podpisy.

10.8 Smlouva nabývá platnosti a účinnosti dnem podpisu oběma smluvními stranami.

10.9 Nedílnou součástí smlouvy tvoří příloha:

Přílohy č. 1: technická specifikace a položkový rozpočet

V Brně dne 11 -05- 2016

V Brně dne 6.5.2016

Kupující: Mendelova univerzita v Brně

Prodávající: Czech Image Group s.r.o.

.....
L.
prof. RNDr. Ladislav Havel, CSc.
rektor

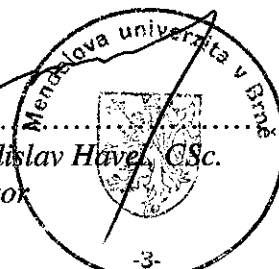

-3-

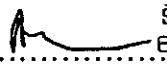
.....

Ing. Radovan Blaška, MBA

**CZECH
IMAGE
GROUP**
Šámalova 1537/60a
615 00 Brno-Židenice
IČ: 29282551
DIČ: CZ29282551

Příloha č. 1 - Technická specifikace č.11 „Školní lesní podnik Masarykův les Křtiny“ (ŠLP)
 Nejvyšší přípustná cena za tuto část je 21000,- Kč bez DPH.

Požadavky:	Název	Specifikace	Počet ks	cena za 1 ks v Kč bez DPH	cena za 1 ks v Kč včetně DPH	cena celkem bez DPH	cena celkem včetně DPH
1	látková taška	nákupní taška z netkané textilie, rozměr 45 x 37 cm + ucha	500	21,65	26,20 Kč	10 825,00 Kč	13 098,25 Kč
2	poznámkový blok	poznámkový blok formátu A6 s tvrdými deskami např. hnědé barvy, 50 listů, listy bílé, tenice modré linkování s rozestupem po cca 0,5 cm, logo na čelní straně dole vpravo, vlevo nahoře text „Poznámkový blok“	200	34,50	41,75 Kč	6 900,00 Kč	8 349,00 Kč
3	kuličkové pero	náplň modrá, barva světle zelená – viz níže, kovový plášť propisky, potisk: „Školní lesní podnik Masarykův les Křtiny“, pod tím „www.slkrtiny.cz“, obojí stříbrnou barvou	200	16,00	19,36 Kč	3 200,00 Kč	3 872,00 Kč
	Celková nabídková cena v Kč bez DPH:					20 925,00 Kč	
	Celková výše DPH v Kč:					4 394,25 Kč	
	Celková nabídková cena v Kč včetně DPH:					25 319,25 Kč	

* Uchazeč vyplní žlutě označená pole.
 specifikace barev - zelená Pantone 376, žemá, šedá Pantone Cool Gray 10, stříbrná

č. 1 látková taška

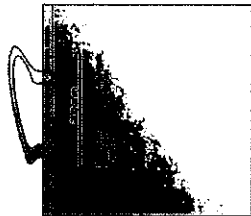

č. 3 kuličkové pero



**Mendelova
 univerzita
 v Brně**

**Školní lesní podnik
 Masarykův les
 Křtiny**

GZECH
 dno
IMAGINE

Šámalova 1537/60a
 615 00 Brno-Židenice
 IČ: 69282551
 DIČ: CZ29282551